令和8年度　10月 第7回 組長会

日時　10月17日（土）18:30　於：御立児童館

1　後期分区費の集金

・集金ありがとうございました

2　赤十字活動啓発と活動資金協力のお願い

・組単位の集金ではなく、各個人に配布された振込用紙にて個別に振り込み下さい

3　豊田市共同募金（赤い羽根・歳末たすけあい募金）のお願い

・1戸当たり（両募金合せて）500円程度を目安でご協力下さい
・11/15（土）組長会の時に取りまとめますので、集金をお願いします（強制ではありません）

4　三世代交流 御立自治区紅白大運動会

・本番　11/08（日）9：00～11：30　　於：野見小学校グラウンド
・役員集合　7：30　　組長集合　8：00　野見小（野見子ども園 北側駐車場をご利用下さい）
【役割分担】※詳細は、「紅白対抗運動会　日程表・役員、組長役割分担」を参照
赤組監督　藤井評議員、　　12組 中田組長
白組監督　浅野賢評議員、　35組 吉田組長
本部：11、15、23、24、30組
招集進行：監督：12、35、19、34
用具：1、2、5、6、13、16、25、26、28、33、37組
審判：3、10、17、18、21、22、27、29、31組
給水救護：4、9、39、40組
駐車場見守：14、32、36組
受付消毒：7、20、38組

5　その他

①ごみ立哨　　10/23（金）資源の日　10/28（水）埋めるごみ　11/11（水）金属ごみ
②児童館の掃除　10/25（日）　8：00～
1・13・25・37組の各組長（責任者　大嶋評議員080-5162-1838）
※欠席の際は必ず連絡と組長と相談して代わるなどの対応を
次回は11/29（日）2・14・26・38組組長（責任者　尾瀧評議員090-7696-5145）
③愛のパトロール 11/14（土）　16：00～（1時間前倒し）
（御立地区）御立町・美里6丁目　　集合場所　御立児童館
加瀬澤（班長）・成田美・藤井評議員　　6・13組組長
（美里地区）美里4・5丁目　　集合場所　美里交流館駐車場2F（神池公園北）
鈴木（班長）・鬼頭評議員　　22・29・36組
④年末交通安全市民運動　　立哨：12/4（金）　（運動期間：12/1（火）～12/10（木））
7：30～8：10
※市内一斉交通安全街頭活動の日　自治区役員、各団体役員、組長
⑤美里ふれあいフェスタ　10月31日（土）9：30～14：30　於：美里交流館および神池公園
・各種展示、体験イベント、マルシェなどあり

組長資料　　令和8年 11月8日(日) 紅白対抗運動会　日程表・役員、組長役割分担

令和8年10月17日

※役員は野見小交通安全の帽子(黄緑色)を着用ください

月	日	曜	内容
11	8	日	7:30 役員集合 8:00 組長集合　監督と打合せ(成田区長、江口副区長)、役割毎にミーティング(担当役員) 8:15 受付開始 9:00 開会式 11:30 表彰式・閉会式 片付け

組長欠席者: 8北川、　　役員欠席:

紅組: 監督 藤井評議員、　12組 中田様　(メンバー調整、走順調整、優秀選手選定、賞品配布など)

白組: 監督 浅野賢評議員、 35組 吉田様　(同上)

役割	役員	役割内容	組長　敬称略
統括・救護	**成田英** **江口**	グラウンド内の司会進行 見守り、各業務の補助、救助	**組長分担は、組長会で確認**
本部	司会:**北嶋**、尾瀧 BGM:加藤 得点:杉山	シナリオを参考に進行、競技紹介、 入退場指示 入場時の曲、競技中の曲、を随時流す 審判から順位票を受け取り、 得点集計、掲示板に記入、中間発表 得点結果最終報告	 15鎌田、23久我、24岩本、30三宅 11上田
招集、進行	光田、加瀬澤	選手を入場門に整列(白寿会、子ども会役員と連携)、走順など調整 選手を入場させる	[監督:12中田、35吉田] 19赤塚、34池端
用具	**大嶋、塚本**	次の競技の用具を準備(前の競技中に) 選手退場後用具をセット 競技終了後用具を撤収	1成田和、2水元、5成田裕、6青山洋、13半澤 16坂井、25岩崎、26瀬戸山、28鈴木康 33森岡、37山下
審判	**鬼頭**、鈴木 スターター1名 ゴールテープ2名 審判3~4名 連絡1名	 スタートピストルを撃つ ゴールテープを持つ 順位を確認(勝ちか負けか判定する) 順位どおり整列させる 勝ち負け、順位を記入票に記入し、本部へ届ける 選手を整列させ、退場させる	3水野、10下出、17立松、18山門、 21土井田、22藤元、27宗村、29前田、31岩浅
給水・救護	成田美幸	ポリ手袋を着用、紙コップにお茶、水、スポーツドリンクを提供、参加賞配布 救護(傷の手当など)	4川本、9山野邊、39広瀬、40松前
駐車場・見守	(江口)	正門駐車場は役員、障がい者のみ	14中島、32伊藤、36柴田
受付・消毒	(江口)	受付:プログラム配置、手指消毒	7篠田、20藤井、38青山卓
写真撮影	浅野賢、藤井、 他手の空いた全員で	開会式、競技風景、表彰式、閉会式、最後集合写真	

令和8年　自治区紅白大運動会　**招集・用具班要領**

御立自治区

組長資料

令和8年11月8日(日)　9:00～11:30

		招集(常に次の競技者招集)	用具(常に次の競技の用具準備)	時間
・開会式前		参加者を赤、白の席へ誘導	赤(東)、白(西)の席にブルーシート各2 入退場門にパイロン各2設置 ﾊﾞｯｸﾈｯﾄ裏へ机2、ﾌﾞﾙｰｼｰﾄ2 ティラノ着ぐるみ大人・子供各4	
・開会式				9:00～9:10
・競技	1. 玉入れ	選手整列～「選手入場」入場曲で入場 ティラノ選手ﾊﾞｯｸﾈｯﾄ裏へ誘導	赤白低いカゴ、玉	9:10～9:30
	2. ティラノ レース・1	(選手は直でｽﾀｰﾄﾗｲﾝへ)	玉入れの間に着替え補助 (赤組:茶、緑・白組:白(黄)、青) 手に赤、白のハチマキを巻く	9:30～9:40
	3. 大玉送り＆転し	玉送りの列造りに全員招集 玉転がし2人×3組を列最後尾へ	赤白大玉、パイロン12	9:40～10:00
	4. おたまで リレー	選手3人×5組を整列	おたま6、ピンポン玉2(予備4) パイロン2 おたまを赤白に3本ずつ	10:00～10:20
	5. ジャンケン バトル	将軍は茶、王様は黄タスキを 付ける、兵士を1～25番号順 5列に整列させる	赤白にイス各2(将軍、王様用)	10:20～10:40
	6. 綱引き	子ども＋女性赤17人、白18人 最強10人　人数確認して整列	綱、旗を綱を挟んで対抗に立てる	10:40～11:00
	7.ティラノ レース・2	綱引きの間に選手を バックネット裏に誘導	綱引きの間に着替え補助 ティラノ着ぐるみ子供各4 (赤組:茶、緑・白組:黄青)	11:00～11:10
	8. ウルトラリレー	走順に4組(赤黄白青)整列 自軍の色のハチマキ着用 アンカーは太いタスキ着用 前後の走者を確認させる 奇数走者は本部前、偶数走者 は反対側へ並ばせる	(ハチマキ、たすきは入場門) バトン4(赤黄白青)はスタート地点	11:10～11:20
・閉会式、表彰式				11:20～11:30

回覧

令和8年　三世代交流　紅白大運動会　プログラム

御立自治区

令和7年11月08日(日)　9:00～11:30

・開会式 9:00～9:10

・開会の言葉
・区長挨拶　　・ラジオ体操

・競技

1. 玉入れ　小学1・2年生と白寿会(2試合)　【勝ち:10点】　**9:10～9:30**

2. (1)ティラノサウルスレース　大人　第1レース:4人　**9:30～9:40**
【1位:20点、2位:10点、3位:5点】
(2)ティラノサウルスレース　子ども　第1レース:4人
【1位:20点、2位:10点、3位:5点】

3. 大玉送り＆転がし(2試合)　【勝ち:30点】　**9:40～10:00**
1)大玉送りと転がしを連続して2周繰り返し

4. おたまでピンポン玉リレー　全5組　【勝ち:10点】**10:00～10:20**
1)おたまでピンポン玉リレー

5. ジャンケンバトル(2試合)　【勝ち:20点】**10:20～10:40**

6. 綱引き(2試合)　【30点・40点】**10:40～11:00**
1)子ども&女性合同対決【30点】　2)最強対決【40点】

7. (1)ティラノサウルスレース　子ども　第2レース:4人　**11:00～11:10**
【1位:20点、2位:10点、3位:5点】

8. ウルトラリレー　【1位:40点、2位:30点、3位:20点】**11:10～11:20**

・閉会式、表彰式 11:20～11:30

・成績発表　　・勝利チーム表彰
・MVP賞、敢闘賞表彰　　・優秀選手賞表彰
・閉会の言葉

※出場メンバー数の状況によって競技種目のメンバー組合せや試合数を変更することがあります。

回覧

神池サクラ植樹式のご案内

令和8年10月吉日　御立自治区
共催:高橋支所

1．式典開催の経緯

神池周りのサクラの老木化に伴い、安全面から伐採が進んでいます。結果として、地域の方が楽しみにしている春の景観が損なわれてきています。

そこで高橋支所にご尽力頂き、新たなサクラの植樹を行い、地域の憩いの場としての景観を守っていくことになりました。



2．式典日時と場所

日時：令和８年12月13日（日）13：00～14：00 予備日：12月20日（日）
場所：美里５丁目　神池西側堤体 下図参照

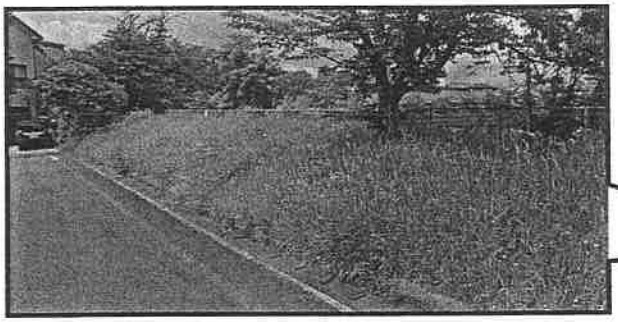

植樹場所：神池西側堤体

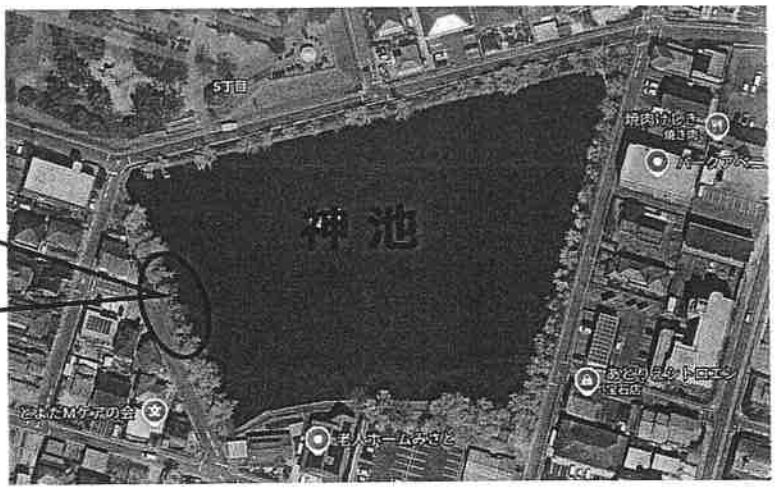

※式典の際、堤体　脇の道路封鎖を予定
※お車は、野見こども園 駐車場をご利用下さい

3．式典の内容

一．開会
二．あいさつ：主催者（区長）による ご挨拶
三．来賓祝辞：来賓からのメッセージ
四．植樹（3本）：植樹代表者（自治区にて予め選出）による土入れ、水やり
五．記念撮影：植えた木を囲んで写真撮影（見学者含め全員で）
六．閉会

☆☆ **式典に参加された方に（見学者含む）記念品を用意します(先着100名様)**
是非、式典を見に来てください ☆☆

アジアパラ競技大会及び関連行事に伴う

交通規制のお知らせ

令和8年10月18日(日)、19日(月)の2日間、アジアパラ競技大会開会式及び関連行事の開催に伴い**一時的な交通規制**を実施します。混雑緩和のため、皆様のご理解とご協力をお願いいたします。

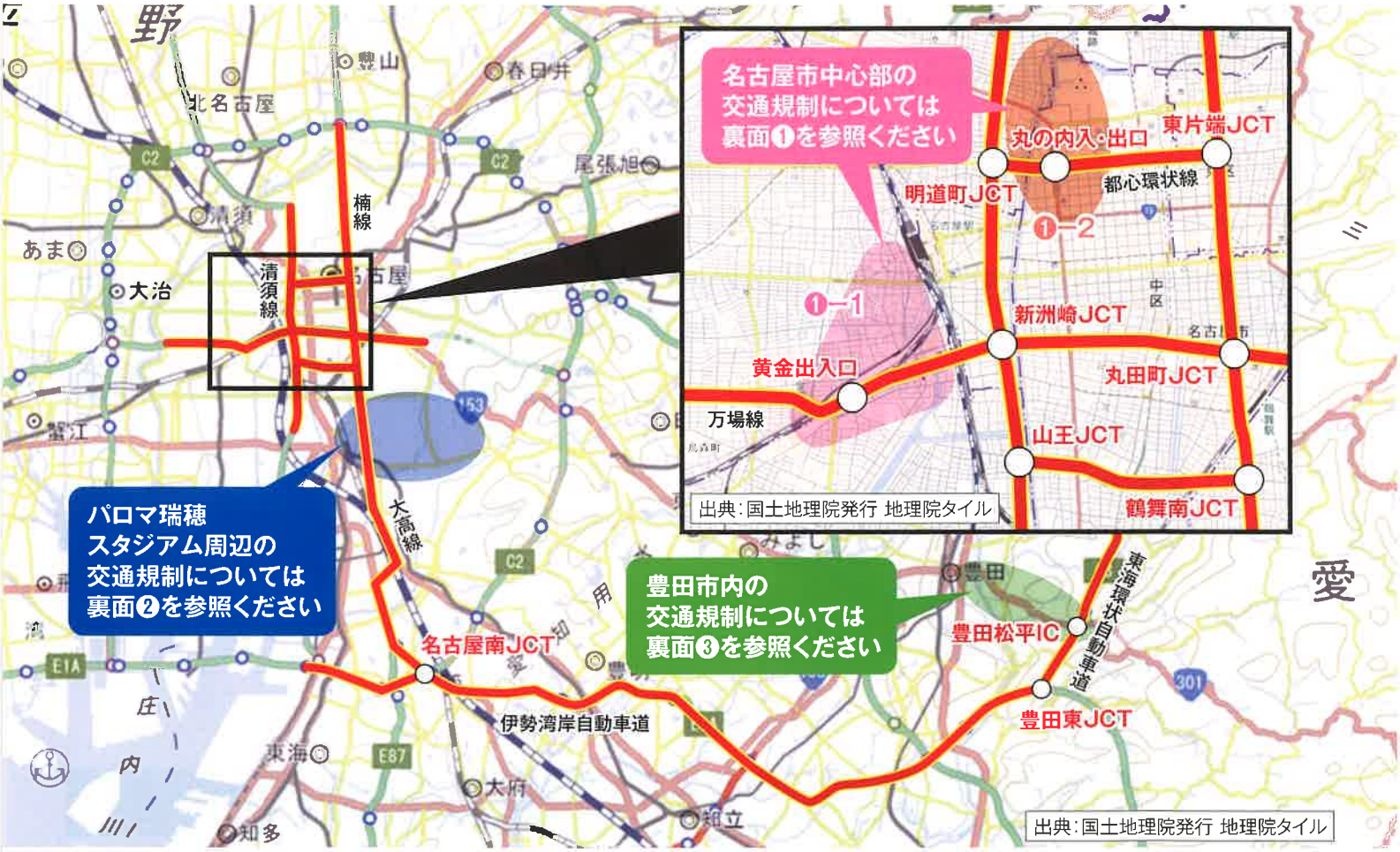

高速道路の交通規制について

10/18(日)

規制予定時間※1	路線※2		区間※3
11:30~13:00	名古屋高速道路 万場線	上り	黄金入口~新洲崎JCT
	名古屋高速道路 都心環状線		全線
16:00~17:30	名古屋高速道路 都心環状線		全線
	名古屋高速道路 大高線	下り	鶴舞南JCT~堀田出口
20:00~21:30	名古屋高速道路 大高線	上り	堀田入口~鶴舞南JCT
	名古屋高速道路 都心環状線		全線

10/19(月)

規制予定時間※1	路線※2		区間※3
9:00~10:30	名古屋高速道路 都心環状線		全線
	名古屋高速道路 大高線	下り	鶴舞南JCT~名古屋南JCT
9:30~11:00	伊勢湾岸自動車道	上り	名古屋南JCT~豊田東JCT
	東海環状自動車道	内回り	豊田東JCT~豊田松平IC
11:30~13:00	東海環状自動車道	外回り	豊田松平IC~豊田東JCT
	伊勢湾岸自動車道	下り	豊田東JCT ~名古屋南JCT
12:00~13:30	名古屋高速道路 大高線	上り	名古屋南JCT~鶴舞南JCT
	名古屋高速道路 都心環状線		全線
	名古屋高速道路 万場線	下り	新洲崎JCT~黄金出口

※1：上記規制時間の範囲内で一時的に交通規制を実施します。なお、当日の交通状況により、前後する場合があります。
※2：区間内のPAは、規制時間の範囲内で一時的に本線への流入ができなくなります。
※3：上記交通規制区間付近においても交通規制を実施する場合があります。
※4：大会期間中は、上記及び裏面に記載の交通規制時間・場所以外においても交通規制を実施する場合があります。

回　覧



JA高橋テラス 軽トラ市 開催

１１月は 17日(火)

※11/3(火)は中止となります。

時間：午前9時頃～　※商品がなくなり次第終了します。

会場：JA高橋支店・JA高橋テラスの敷地内

主な販売品(予定)

さといも　さつまいも　じゃがいも
りんご　ネギ　大根　リーフレタス
シフォンケーキ　手づくりパン
豆腐　漬物　有機肥料　その他加工品も販売予定です。





農家・グループ

百々有志の会
高橋アスパの会
豊田農ライフの会
御立産直
信濃屋豆腐店
RINSTEP(パン屋)



☆ 天候や農作物の生育状況等により予告なく変更になる場合があります。
☆ 販売予定の農産物等に関するご質問にはお答え致しかねます。

12月の開催は、
1日(火)・15日(火)の予定です。

連絡先：JAあいち豊田
組合員振興課(0565)87-1101
後　援：豊田市農産物ブランド化推進協議会

上坂商店の火災に伴う改修工事のため、当面の間、高橋テラスを閉鎖いたします。大変ご迷惑をおかけいたします。

令和8年度 美里交流館事業

回覧

美里交流館であそぼ☺

東高生と一緒に なげてくぐって ぺったんこ♪

11月17日(火)

10：00~11：30

美里交流館 多目的ホール

保育士を目指す高校生たちと
一緒にあそぼう！
楽しいあそびがいっぱいだよ！



講師 愛知県立豊田東高等学校
保育プラン生徒

対象 未就園児と
その保護者 15組

内容 ボール投げ・テープあそび・スタンプあそび

持ち物 水分補給の飲み物・タオル
汚れてもいい服装

参加費 無料



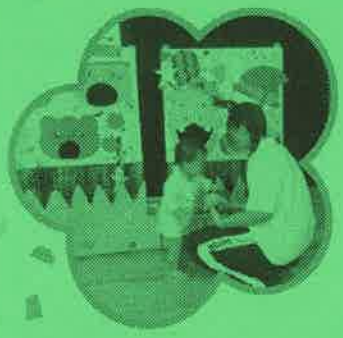

※昨年度の様子です

申込み **10月27日(火) 10:00~ 先着順**

申込みフォームから
お申し込みください

申込みフォーム

インスタグラム
はじめました



@misatokouryukan

問合せ

公益財団法人
豊田市文化振興財団
豊田市美里交流館
電　話：80-1697
メール：ph-misato@city.toyota.aichi.jp

みんなで草すべりをしてあそぼう!

～ボーイスカウト体験会のお知らせ～



【日時】 11月15日（日） 10:00～12:00

・雨天時は、美里交流館で工作をします。

【場所】 神池公園南側（遊具のある場所）

【対象】 小学校中学年くらいまで

・保護者同伴でご参加ください。

【参加費】 無料

【持ち物】 汚れてもよい服、手袋、水分



【問合せ】日本ボーイスカウト豊田第34団

ビーバー隊長　荻野泰光（☎090-8335-9174）

団委員長　川上次朗（☎090-3445-3935）

なろう。一人前に。

一人前って意外とむずかしい。
自分のことは自分でする。
困難に立ち向かえる。
こまってる人の助けになる。
そんな自分になるために。
そなえよつねに“ボーイスカウト”。





スペシャルムービー



ボーイスカウト物語



おしえてボーイスカウト


保護者インタビュー


宮川大輔さん編

GO! GO! GO! GO! GO!

Special Event ブリーチアートに挑戦!

ブリーチアートとは …

漂白剤を使って布地などの色を抜き、模様や絵を描く表現技法のひとつです。黒や濃い色の生地に漂白剤をしみ込ませた筆などを使い、色が抜けていく濃淡で絵や模様を浮かび上がらせます。



- **●日　時**　10月25日（日）10:00～12:00
- **●場　所**　美里2区区民館
- **●対　象**　小学校中学年くらいまで（若干名）
- **●参加費**　200円（材料代）
- **●持ち物**　汚れてもよい（色落ちしてもよい）服、マスク、水分

・材料準備の都合上、**10月11日までに**申し込みをお願いします。
・薬品（漂白剤）を扱いますので、**必ず保護者同伴**でご参加ください。

☆問合せ・参加申込は…
ローバー隊　倉谷陽向（☎090-8130-2792）まで

体験受付中!

【ビーバースカウト・カブスカウト合同行事】

●草すべりをして遊ぼう
・日時：11/15（日）10:00～12:00
・場所：神池公園南側（遊具のある場所）
・持ち物：汚れてもよい服、手袋、水分
※雨天時は、美里交流館で工作をします

●クリスマス会をしよう（要・事前申込）
・日時：12/20（日）15:00～18:00
・場所：美里交流館
・持ち物：参加費（200円）、300円程度のプレゼント（プレゼント交換をします）

☆問合せ・参加申込は…
ビーバー隊長 荻野泰光（☎090-8335-9174）
カブ隊長 那須雅典（☎090-3550-9869）まで

【団行事】

●発団式（要・事前申込）
・日時：1/24（日）10:00～12:00
・場所：美里2区区民館
・内容：セレモニー後、餅つきをします
・持ち物：参加費（100円）、お椀、箸、水分

☆問合せ・参加申込は…
団委員長 川上次朗（☎090-3445-3935）まで

※材料等の準備の都合上、できる限り事前に参加申込の連絡をしてください。
※いずれの体験も、保護者同伴でお願いします。

【問合せ先】
日本ボーイスカウト豊田34団
団委員長　川上次朗
☎090-3445-3935

ホームページ　@BOY_SCOUT34

第83号（令和8年 9月発行）

回覧

NPO法人

美里スポーツクラブだより

Misato SPORTS CLUB

2026 夏フェス

7月12日（日）
東山体育センター

開会式＆閉会式





日頃は、美里スポーツクラブの活動にご理解ご協力をいただきありがとうございます。

昨年度は設立 20 周年を迎え、年間を通して記念活動を実施してまいりました。これもひとえに、地域の皆様のおかげと感謝しています。

今回の夏フェスは、トヨタ・ヴェルブリッツのツイドラキ選手をお迎えしてのラグビー体験、ニュースポーツの「ふらばーる」体験など、盛りだくさんのメニューで楽しんでいただきました。

昨今の美里スポーツクラブですが、コミュニティ会議と積極的に連携するとともに、障がい者スポーツにも力を入れています。また、学校部活動の地域展開では、スポーツ協会・地元企業や大学と連携し、イベントを実施しています。

これからも、新たな企画にチャレンジしていきますので、よろしくお願いいたします。

理事長　吉田　信也

抽選会



おめでとう！



恒例のお楽しみ抽選会。今回も豪華賞品を準備しました。
最後はじゃんけん大会で大いに盛り上がりました！

気合い入れて
絶対勝つ！









クイズ

東山体育センターのAEDは
何処に設置されているでしょうか？



答えは
中面へ

回覧用

令和8年度

赤い羽根募金・歳末たすけあい募金にご協力をお願いします

日ごろは赤い羽根共同募金に対し、格別なるご理解、ご協力を賜り厚く御礼申し上げます。

赤い羽根共同募金は社会福祉法に基づいて成り立っており、10月～12月に実施されています。

この運動は昭和 22 年から続いており、豊田市では赤い羽根募金と歳末たすけあい募金を同時に募集させていただきます。

皆様から寄せられた募金は豊田市内の地域福祉の向上や愛知県内の広域福祉に役立てられています。皆様のあたたかいご協力をよろしくお願いします。

※自治区様によっては区費からまとめてご協力いただいている場合もあります

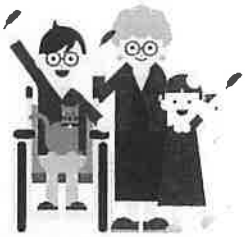

1　地域福祉推進のために

◎ボランティア事業　◎とよた市民福祉大学事業

2　子どもたちのために

◎子育て支援事業　◎福祉実践教室の実施

3　おとしよりのために

◎長寿祝事業　◎地域ふれあいサロン事業



地域ふれあいサロンの様子

4　障がいのある方のために

◎障がい児・者福祉活動　◎車いす・福祉車両の貸出

5　歳末たすけあいに

◎生活困窮世帯への支援

6　共同募金運動推進のために

◎募金運動活動資材費　◎共同募金の広報



7　全県域の福祉推進のために

◎社会福祉施設の整備費　◎社会福祉団体の事業費　◎募金運動推進活動費

※　ご協力については任意です。

※　世帯ごとの募金額の目安は 500 円とさせていただいております。

※　上記 HP から個人での寄付も受け付けています。

●共同募金の趣旨

「社会福祉法」という法律に基づき「民間の社会福祉の推進」に向けて、社会福祉事業の推進のために活用するための募金です。

昨今、社会が大きく変化する中で、さまざまな地域福祉の課題解決に取り組む民間団体を支援する仕組みとして、また、市民のやさしさや思いやりを届ける運動として、共同募金を行っております。

また、大規模な災害が起こった際のそなえとして、各都道府県の共同募金会では、募金額の一部を「災害等準備金」として積み立てています。この積み立ては、大規模災害が起こった際に、災害ボランティア活動支援など、被災地を応援するために使われています。

【問合せ】豊田市共同募金委員会　事務局　豊田市錦町１－１－１
電話：３４－１１３１　ＦＡＸ：３２－６０１１
（日・月曜・祝日および年末年始は休業です）

豊公緑発第 1838 号
令和 8 年 10 月 15 日

関係自治区民（高橋・寺部・上野・広川町・森・御立）の皆様へ

豊田市長　太田　稔彦
（公　印　省　略）

中央公園第二期整備に係る説明会の開催について（ご案内）

晩秋の候、皆様におかれましては、ますますご清栄のこととお喜び申し上げます。日頃は豊田市公園行政の推進にご理解とご協力をいただき誠にありがとうございます。

このたび、中央公園第二期整備に係る説明会を下記のとおり開催いたしますので、ご出席くださいますようお願いいたします。

記

1　日　　時　　令和８年１１月２７日（金）午後７時００分から

令和８年１１月２８日（土）午後２時００分から

※両日の説明内容は同じです。
ご都合のよい、いずれか１日にご出席ください。

2　場　　所　　高橋コミュニティセンター　大会議室　（裏面位置図）

3　内　　容　　中央公園スポーツパーク開園、今後の予定 等

4　問合せ先　　豊田市 都市整備部 公園緑地課

松井、橋本、寺澤

電話：0565-34-6621（直通）　Fax：0565-34-4500

清風広川台

令和８年９月１４日
学校だより　第５号
豊田市立広川台小学校

９月がスタートしました！

９月１日（火）、元気な子どもたちの声が学校に戻ってきました。久しぶりに友達や先生と会えて、嬉しそうにしている子どもたちがたくさんいました。

夏休み明けの集会では、校長先生から「失敗しても大丈夫。もう一度、ねばり強くやってみよう!」というお話がありました。「間違えたらどうしよう」「できなかったら恥ずかしいな」そんなふうに思って、新しいことに挑戦するのをやめてしまうことがあるかもしれません。でも、失敗することは悪いことではありません。歩くことも、自転車に乗ることも、勉強することも、何度も失敗したり、間違えたりしながらできるようになっていきます。大切なのは、失敗しないことではありません。「やってみようと」と一歩踏み出すことです。10 月には運動会もあります。子どもたち一人一人の挑戦を楽しみにしています。

養護教諭の先生からは、熱中症についてのお話がありました。まだまだ暑い日が続きます。熱中症にならないため自分自身で気を付けること、そしてもし友達の様子がいつもと違ったら「大丈夫?」と声をかけようというお話を聞きました。

長い夏休みの間、おうちの方にたくさんのご協力をいただけたことと思います。ありがとうございました。９月からも、子どもたちが楽しく元気に生活できるように支援していきます。

夏休みの自由応募作品の一部です。頑張りましたね!

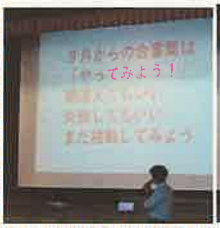






命を守るための訓練

８月 25 日(火)に、大学の講師の先生を招いて、教員対象の「緊急時対応シミュレーション研修」を実施しました。講義を聴いた後、心肺蘇生、エピペンの使い方、異物除去の方法などの実技演習を行いました。そして、最後に重大事故を想定した対応シミュレーション訓練を行いました。４月にも、心肺蘇生法訓練を実施しましたが、緊急時に全教職員が協力してすみやかに救命措置が行えるように繰り返し研修を積んでいます。今後も、児童の安全を守るために、日常の安全管理やリスク予測の意識を高め、事故の未然防止につなげます。






水泳の学習が始まりました

今年度も民間スイミングスクール（豊田スイミングスクール美里校）のプール施設を利用し、施設の指導者と教員が水泳授業を行います。浮く、泳ぐなどの技能を養いながら、安全に学習に取り組みたいと思います。各学年４回の水泳学習です。充実した学習になるよう、お子さんの体調管理と持ち物の準備にご協力をお願いします。

運動会予備日の弁当

先日、ご案内をきずなネットにて配信しました通り、運動会を１０月２４日（土）に実施します。

予備日を２日間設定している都合上、予備日２の１０月２８日（水）は**弁当日**となりますので、ご準備をよろしくお願いいたします。（天候により、28 日（水）が授業となったり、運動会になったりで不安定なため）

回覧

清風広川台

令和８年１０月１４日
学校だより　第６号
豊田市立広川台小学校

うりんこさん、ありがとう

今年もPTA活動の一環として、劇団「うりんこ」をお招きし、観劇会を開催しました。体育館に入ると、お話の世界に入り込んでしまうような舞台が作られており、子どもたちから「わぁ」と歓声が上がりました。今年は、「ジュン先生がやってきた!」という劇を演じていただきました。このお話は、パワフルなジュン先生と３年１組の子どもたちが、ぶつかり合いながらも心を通わせ、よりよいクラスをつくっていく成長物語です。「思いを言葉にすること」の大切さが描かれており、友情や協力、思いやりについて考える作品です。子どもたちにとって身近なテーマであることと、劇団員の迫真の演技に惹き込まれ、驚きと感動の６０分間でした。「来年も観たい!!」という感想が多く聞かれました。

<子どもたちの感想>

とてもいいげきをありがとうございます。一ばんいいシーンが先生がほめるシーンです。とてもいいげきだと思いました。　１年

すごい楽しみにしていたので、よりおもしろく見えました。わたしにとって一番おもしろいと思ったのは、花がさおんどのかえ歌です。わたしはおもしろいげきをみるのもやるのもすきです。おとなになったら、うりんこのみなさんのなかまに入りたいです。　２年



思いを言葉にするって大切だと思いました。みんな自分の思いを言葉に出していました。本当の気持ちを一人でかかえないで、勇気を出して言っていてかっこいい、すてきだと思いました。　３年

今回の劇ですごくいいシーンだと思ったところは、ピンクの髪の毛の子がみんなに気持ちを伝えるシーンです。そのわけは、１週間待っても言えなくて、でもさいごにしっかりみんなに気持ちを伝えていて、こっちまで泣きそうになりました。また、来年も見たいです。　４年



人物の一人一人の表情や行動が表現できていてすごかったし、劇にたまに出てくるボケがおもしろかったです。私たちも運動会で踊りを披露するときに表情を明るく楽しくしたいです。　５年

全員のダンスが合っていること、いろんなキャラクターの個性があり、それがきちん表されていることにすごいと思いました。キャラクター達を見て、私も運動会を頑張りたいと思いました。ソーラン節の表現は、言っていた通り全力でやることが大切なのだと感じました。これから、「思いを言葉に」を意識して生活していきたいです。　６年



ボランティアさん、ありがとう

保護者の方や地域の方が、草取りボランティアとして運動場の草取りをしてくださっています。おかげさまで、子どもたちは気持ちよく安全に学習や運動に取り組むことができています。子どもたちのために時間をつくり、心を込めて活動してくださるボランティアの皆様に、心より感謝申し上げます。地域の皆様に支えられていることを大切にしながら、これからもきれいな学校環境をみんなで守っていきたいと思います。

草取りボランティアの皆様、本当にありがとうございました。今後ともよろしくお願いいたします。







グランパスボールクリニック

９月24日に名古屋グランパスのスクールコーチが広川台小学校を訪問し、１・２年生にボール遊びやサッカーの楽しさを伝える体験教室がありました。子どもたちは、元気いっぱいボールを追いかけて走り回りました。

最後には、グランパスのＴシャツもいただきました!







Heart to Heart三河

あの興奮が、ついに広川台小学校で！

広川台小学校にハンター襲来!!

わんわん大佐からの挑戦状!!

年中・年長さんも参加OK!

小学生も大歓迎!

つかまるな!

大逃走バトル!!

逃げるだけじゃない! 仲間と協力してミッションをクリアせよ!









日　時	2026年11月22日(日) 10:00～12:00（受付 9:30～）
場　所	広川台小学校グラウンド
対　象	広川台小学校区の 年中・年長児と小学生
参加費	1,000円（当日現金払い）
持ち物	水筒

参加申込はこちら

Googleフォーム

申込締切　11月21日(土)

走り方教室の詳細

プログラムの紹介

お問い合わせ：成田 090-1108-4976（SMS推奨）

主催：成田 奈都美 （地域学校共働本部 コーディネーター）
企画・運営協力：Heart to Heart 三河

家族と離れて暮らすこどものために

里親になりませんか？

実際にこんな人たちが里親になっています



子育て中の私たち



子育て経験のない私たち



子育てがひと段落した私たち

里親に関心のある方へ

豊田市・岡崎市・みよし市で開催！

里親 ミニCafe＋相談会

里親ってどんな制度？気軽に
お茶を飲みながらお話しませんか？

里親 さんの お話を聞く会

実際の里親さんとお話できます

※開催日時と会場は裏面をご覧ください　どなたでもご参加いただけます！

Web・公式LINE・お電話でも受付しています
お申込みフームはこちら⇒

SCAN HERE

里親支援センター WAKKA

里親支援センターWAKKA（わっか）

豊田市梅坪町5-3（梅ヶ丘学園内）
0565-41-4600　wakka-contact@gyokuyokai.org

最新情報・お知らせを配信中！

地球市民 ①分運動

1分で自分の健康と幸せを自ら作りましょう

地球市民1分運動とは、時間を見つけて1分間ずつこまめに体を動かす健康法です。自宅でもこまめに体を動かし、体温を上げ免疫力を高めましょう。

今回のおススメ運動は**「股関節ストレッチ」**です

このような方におすすめ
★柔軟性をつけたい　★筋力もつけたい
★股関節をほぐしたい

【やりかた】

① 足をそろえてまっすぐ立ち、背筋を伸ばす。

② 片足を大きく前に踏み出し、ひざを曲げて腰を落とす。

③ 30秒を目安にキープし、反対側の足も同様に行う。

※3セットを目安に行いましょう。
※ふらつく場合は、足を前に踏み出した側の手をイスや壁についても構いません。

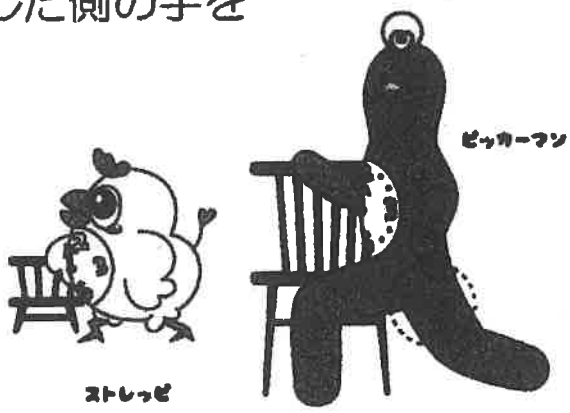

*無理せず自分のペースで行いましょう

担当：佐藤千明
一般社団法人Earth Citizens Organization(ECO)賛助会員
(豊田happybrainCLUB)
電話：090-5599-5235　　メール：jcmcmecy@gmail.com

Earth Citizens Organization

公式サイト
erathcitizen.jp

美里交流館自主グループ　『いきいきplus体操』
毎月第1.3木曜日　10:30～11:10
2階　大会議室　600円/月

一般社団法人Earth Citizens Organization
三重県志摩市阿児町鵜方3189-1

とよた
生きがいネットワーク

回覧

ぎゃざウクレレ部みさと

みんなで楽しく弾いて歌おう♫

体験
貸しウクレレ有り

随時 入会
募集中！

2026年10月24日(土) スタート



初心者歓迎

未経験OK

見学・体験OK

新規メンバー募集！

- 活動日：第2・第4土曜日　12:30～14:30
- 場所　：美里交流館　小会議室（2F）
- 月会費：1,000円

●お問い合わせ

- TEL　：090-9937-4380　（鈴木）
- メール：suzuki.nyoro@gmail.com

LINE 公式アカウント

@469jkesb

LINEでお問い合わせ受付中！

ずっと元気プロジェクト

シニア世代の明るい毎日を応援！

豊田市官民連携介護予防

回覧

フレイル予防音楽体操

新講座！

参加者募集

運動不足解消に！！

一緒に踊りましょう

活動日: 第2日曜日
12/13、1/17(第3)
2/14、3/14
(変更になる場合もあります)





時間: 10:30～11:30
場所: 美里交流館
参加費: 3,000円(4回分)
(1回のみ参加は1,000円)
定員: 15名(先着順)

介護予防運動指導士など専門スペシャリストが考案した最強プログラム!!



対象者:豊田市在住
65歳以上の方

お申込み、お問い合わせ ➡➡➡

または電話：080-6957-7562(大脇まで)

主催:Rosemary音楽教室

LINE